

ちょっと役に立つ
北区周辺の情報誌

公益社団法人王子法人会



KITA きつね通信

05
May
2026
No.85

令和7年度 東法連女連協

税に関する 絵はがきコンクール 入賞作品 掲載!



Dining&Bar
Rui

北区を食べる

クローズアップ
北 区



医療法人社団博栄会
赤羽中央総合病院

王子法人会 Web



クローズアップ 北区

未来志向の全方位型施設をめざして 地域に「究極の安心」を灯す 博栄会の挑戦



▲快適な透析治療のために大きな面積を確保



▲大掛かりな機器も導入し、患者さんが安心してできる医療を実現している

▲病院長の廣さん

◀ 理事長 CEOの朝倉さん

赤羽の街で長年、地域医療の要となってきた博栄会グループ。今回、理事長 CEO 朝倉正博さんと病院長廣高史さんのお二人に、変わりゆく時代のなかで追求し続ける「病院の在り方」についてお伺いしました。

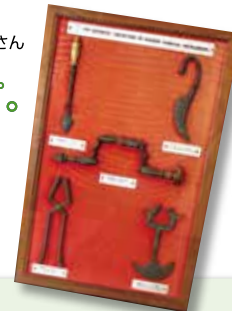

◀ 理事長室に飾られていたのは先代理事長から受け継いだ古い時代の医療器具。病院の歴史を感じると同時に厳かな気持ちになる

医療の枠を超え、街の拠点へと進化する「全方位型施設」

朝倉理事長が語る博栄会の歩みは、常に地域住民のニーズへの適応の歴史でもあります。医師主導の医療から「お客様としての患者様」の視点を重視、シニアケアセンターや幼稚園を併設し、ER（救急センター）から高度な整形外科手術、小児科、婦人科、そして在宅医療までをカバーすることで多世代が共生する「全方位型」を具現化しています。また、「病院を病気の人だけの場所にしない」という想いから、施設を地域に開放し、他団体と協力した子ども食堂やフードパントリーの実施など、地域コミュニティの一員として、あらゆる世代が交流できる場所を目指しています。

「プロとしての誇り」が支える、揺るぎない安心感

現場の指揮を執る廣病院長は、理事長の描くビジョンを「安心」という言葉で具現化しています。最も強く訴えるのは、年間4,000台以上の救急車を受け入れる「ERは断らない」という

方針です。スタッフにはプロとしての誇りを求め、診察室での声かけ、初診の方のエスコート、降車場所まで安全に気を配る巡回バスの運転、といった行動すべてが、患者や利用者の不安を取り除き、安心と患者様のサービスへつなげるための実践です。安心の追求はハード面にも及び、水害対策としてERや重要施設を2階以上に配置し、災害時でも井戸水を利用して透析治療を継続できる設計です。

また、地域の開業医と連携する「2人主治医体制」を構築しており、普段はかかりつけ医、緊急時は病院という、地域全体で切れ目のない安心を支えています。

取材を終えて

朝倉理事長はご自身の緊急大手術の際も、自身の病院の最高レベルを有するスタッフに診てもらいたいと絶対的な信頼を置き事なきを得た、というエピソードに感動を覚えました。今回、この限られた紙面では伝えきれないほどの地域への想いが取材を通して伝わってきました。

▼ 病院の外観。高層階からはとても遠くまで見渡せる



▲建物の中心にある吹き抜けと窓際に置かれたピアノ。どちらも病院らしからぬ雰囲気場で和ませる。



◀ テラスにもリハビリ用の歩道が。風に触れ、清々しい気持ちに

医療法人社団博栄会 赤羽中央総合病院

理事長：朝倉 正博
東京都北区志茂1-19-14
電話：03-3902-0348(代)
FAX：03-5249-5631

●外来診療時間

- ・午前 9:00～12:00 (最終受付11:30)
- ・午後 14:00～17:00 (最終受付16:30)
- ・夕診 17:00～19:00 (最終受付18:30) (夕診は対応日のみ)

最新の情報及び受付時間は電話にてご確認ください。



Webサイト

東京法人会連合会

令和7年度 女性部会全体連絡会議

絵はがきコンクール表彰式

令和8年3月4日(水)

新宿・京王プラザホテル

女性部会全体連絡会議と表彰式を開催

東京法人会連合会女性部会連絡協議会主催の「令和7年度女性部会全体連絡会議」が開催されました。

第1部は「東法連・女連協の活動報告」から始まり、部会員数の状況や「税に関する絵はがきコンクール」応募作品数の推移、食品ロス削減への取り組みなどについて報告がありました。続く講演では、株式会社ニチレイフーズ サステナビリティ推進部部長の吉野達也様を講師にお迎えし、「食品ロス削減を中心とした地球にgood!活動推進と、その根幹にある経営者と従業員がともに取り組む企業風土改革『ハミダス活動』」をテーマにご講演いただきました。

同社では、独自の「ハミダス活動」として、全国の生産工場における森林保全活動や地域貢献活動など、社会と環境に配慮したさまざまな取り組みを実施されています。また、ミッション・ビジョンの浸透と風通しの良い職場づくりを目的として、経営層と従業員が対話を行う「あぐら」という場を設けているとの

令和7年度「税に関する絵はがきコンクール」表彰式
一般社団法人東京法人会連合会 女性部会連絡協議会



ことでした。10名前後の従業員と経営層が約2時間をかけて率直に意見を交わし、経営側の想いを伝えるとともに、従業員の声を直接聞く機会として大切にされているそうです。当初は緊張感のある場だったものの、回を重ねるごとに打ち解け、活発な対話が生まれているというお話が印象的でした。

休憩を挟んで、「税に関する絵はがきコンクール」の選考結果発表が行われました。王子法人会で「王子税務署長賞」を受賞された、「第四岩淵小学校5年 峯岸愛さん」の作品が「優秀賞」に選ばれました。王子法人会からの受賞は3年連続となり、大変喜ばしい結果となりました。

その後第2部の交流懇親会では、他の単位会の皆様との交流を深め、女性部会活動に関する情報交換を行うなど、有意義な時間を過ごすことができました。今後の活動にもつながる大変多い会議となりました。

女性部会部会長 玉嶋和代

令和7年度 東法連女連協 税に関する絵はがきコンクール入賞作品

東京国税局長賞・
全法連女連協会長賞



神田法人会
千代田区立お茶の水小学校 6年生
榛澤 結香さん

東京都知事賞・
東法連女連協会長賞



本郷法人会
文京区立湯島小学校 6年生
大坪 千隼さん

東京都主税局長賞・
優秀賞



向島法人会
墨田区立曳舟小学校 6年生
岩崎 心琴さん

優秀賞



練馬東法人会
練馬区立泉新小学校 6年生
宮代 桃花さん

優秀賞



王子法人会
北区立第四岩淵小学校 5年生
峯岸 愛さん

優秀賞



荒川法人会
荒川区立大門小学校 6年生
村中 杏実さん

優秀賞



東村山法人会
新座市立新堀小学校 5年生
吉田 紗雪さん



▲優秀賞の峯岸愛さんと一緒に



Web掲載は
こちら



これから始める

ChatGPT

令和 8 年
2 月 17 日(火)
北とぴあ 7F
第 1 研修室

～ 超初心者向け入門講座 ～

講師：小宮山 真吾 氏
(IT の町医者 ソフィアブレイン代表)



会場・オンラインにも多くの受講者が参加



講師の小宮山さん



会場を回って丁寧なアドバイス

公益セミナー

「これから始める ChatGPT ! 超初心者向け入門講座」開催報告

2 月 17 日、北とぴあにおいて公益事業推進委員会主催の公益セミナー「これから始める ChatGPT ! 超初心者向け入門講座」を開催しました。講師には「IT の町医者」の愛称で知られる株式会社ソフィアブレイン代表の小宮山真吾氏をお迎えし、生成 AI の基礎から実務での活用方法までを初心者にも分かりやすく解説いただきました。

講座の冒頭では、AI アバターによる「ChatGPT とは何か」の説明が行われ、人間のように自然な音声で解説が進む様子に、参加者は生成 AI 技術の進化を実感しました。続いて、日本における ChatGPT の活用例として、文章作成、情報収集、要約、翻訳、アイデア創出など、業務効率化に役立つさまざまな用途が紹介されました。

実演では、講演依頼メールへの返信文を AI に作成させるデモンストレーションが行われ、短時間で適切な文章が作成される様子が示されました。AI を活用することで業務時間の短縮や生産性向上につながる可能性があることを、参加者が実感する内容となりました。

一方で、AI 活用における留意点として、情報の正確性を必ず確認することや、個人情報・機密情報の取り扱いに十分配慮することの重要性も説明されました。講師は例として、「サザエさんに登場するたらちゃんの姓は？」という質問を AI に投げかけると「磯野タラオ」と

回答することがあるが、実際にはフグタマスオとサザエの子どもであり、正しくは「フグタラオ」であるという事例を紹介し、AI の回答を鵜呑みにせず利用者自身が確認することの大切さを強調しました。

講座では、ChatGPT、Copilot、Gemini、Claude、Grok など主要な生成 AI の特徴比較や、複数の AI の回答を同時に比較できるサービス「天秤 AI」についても紹介されました。さらに、NotebookLM を活用した議事録作成や資料整理、AI 検索の活用方法など、日常業務に応用できる具体的な活用例も示されました。

講座の終盤では、参加者がスマートフォンやパソコンを使って ChatGPT を実際に操作し、レポート作成に挑戦しました。プロンプト集を参考にしながら AI を活用することで、業務に取り入れる具体的なイメージを持つ機会となりました。

本セミナーを通じて、生成 AI は業務効率化や新たな価値創出に役立つ実用的なツールであることを学ぶとともに、安全性や倫理面への配慮を踏まえながら活用していく重要性を理解する機会となりました。なお、本記事はセミナーで学んだ内容の実践として、ChatGPT との対話を活用して作成しています。

公益事業推進委員会 渡邊 文重

参加アンケート結果

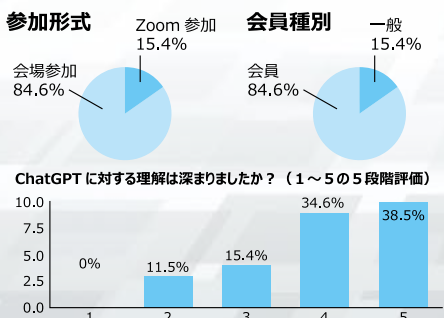

活用事例

この日出席した森本青年部会長が、さっそく ChatGPT を使って青年部会の紹介スライドを作っていました。



ChatGPT を活用し表やグラフを取り入れた見やすい資料を作成したとのことです

共益講演会

おコメの話あれこれ

～ 令和の米騒動を振り返って～

講師：渡辺 好明 氏

令和 8 年 3 月 24 日(火) 北とぴあ 7F 第 1 研修室



コメの歴史、文化、健康などにも触れつつ、 世界の潮流に遅れをとっている 日本の農政の望ましい将来方向を探る

3月24日、北とぴあにて共益事業推進委員会主催の講演会「おコメの話あれこれ～令和の米騒動を振り返って～」が開催されました。講師には元農林水産省事務次官、小泉政権時には内閣総理大臣補佐官、また新潟食料農業大学初代学長等の職を歴任された渡辺好明氏をお迎えしました。偶然にも東京都米穀小売商業組合北支部長であり当委員会副委員長の本橋茂さんがいらしゃったので、同氏にパネリストをお願いし、初の試みとして対談形式での講演会を行いました。60名定員のなか50名を超える方々にお集まりいただき、多数の方から高評価を得る講演会となりました。

講演会終了後は講師もお招きし王子の名店「名舌亭」で懇親会、お腹も心も満たされました。

共益事業推進委員会 担当副会長 関根正直



講演中の渡辺氏



本橋副委員長



講演の様子

講演のポイント



令和のコメ騒動の原因は？

- ・需給見通しの誤り
国の統計、見通しは現場感覚と大きな差
- ・減反による不足
農地はピークの3割減、担い手も不足
- ・ムード（マスコミ、噂）
不安を煽られる



望ましい農政の方向は？

- ・需要は「市場を通して把握」するしかない
- ・「価格は市場、所得は経営政策」で対応
- ・生産の持続には所得補償が必要



消費者ができることは？

- ・賢い消費者、行動する消費者になること。生産者と消費者は敵味方ではない。CSA※などの例がある。

※ CSA (Community Supported Agriculture: 地域支援型農業)

消費者が農家に代金を前払いして作物を定期購入し、生産者とリスクを共有しながら農業を支援する仕組み。新鮮な農産物の入手や、地域コミュニティの活性化、安心・安全な食の確保といったメリットが相互に生まれる持続可能な新しい農業モデルとされる。



2026 イートラリー終了報告 & 抽選会

2026年3月23日(月)
北とぴあ 9F 902 会議室

今年もイートラリーは無事完了！スマホ一つで手軽に参加できるということもあり老若男女、たくさんの方々にご参加いただきました！ご参加くださったみなさま、飲食店のみなさま、ありがとうございました！

令和7年度の社会貢献事業の1つとして、「イートラリー2026」が300店近くの地元飲食店にご協力いただき、2月から1か月半にわたり無事開催されました。

参加店の皆様並びに、開催にあたりご尽力いただいた関係各位の皆様へ深く感謝するとともに、イベントの趣旨にご賛同いただきお店に足を運ばれた沢山の参加者の皆様に、改めてお礼申し上げます。

3月23日の抽選会では当会の会長をはじめ、王子税務署署長や北区長といった来賓の方々にも参加いただき粛々と抽選が進められ、最後の当選者が読み上げられるとイベントに一区切りがついた実感がこみ上げてきました。来年度の「イートラリー」に向けてより良いイベントにすべく関係者一同、準備を進めてまいりますので、多くの皆様のご参加をいただけると幸いです。



【賞品】 飲食利用券

10,000円相当 × 10名様

5,000円相当 × 20名様

3,000円相当 × 100名様



← 当選結果は
こちら！



イートラリー実行委員会
プロジェクトリーダー 山田 直久

厳正なる抽選会の様子をご覧ください！

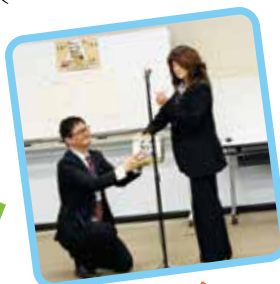

▲ 抽選中の山田北区長の様子
元氣いっぱい引いてくださいました

厚生事業推進委員会主催

健康増進ウォーキング

～麻布台ヒルズ散策と三ツ星レストランで昼食～

令和8年2月14日(土) コース：西久保八幡神社・麻布台ヒルズを散策

楽しく歩いた後は 三ツ星シェフ・プロデュースの フレンチ料理ランチを満喫！

厚生事業推進委員会は2月14日に健康増進ウォーキングを開催いたしました。

当日は天候にも恵まれ、ウォーキング中は汗ばむほどの陽気となりました。10:00に神谷町駅に集合し、会長・委員長の挨拶の後、西久保八幡神社、桜麻通りを経て、森JPタワー中央広場へ向かいました。庭園を散策した後、「Dining33」にて昼食をいただきました。

昼食は三ツ星シェフ・三國清三氏監修によるコース料理で、見た目も味も素晴らしく、参加者からも好評でした。

その後、展望デッキにて集合写真を撮影し、和やかな雰囲気の中で解散となりました。なお、お土産としてクッキーも用意し、参加者の皆さまに喜んでいただきました。終始和やかな雰囲気の中で、交流を深めながら充実した一日となりました。

厚生事業推進委員会 委員長 木村 哲久



西久保八幡神社（上）、森JPタワー（下）にて記念の集合写真

先ほどまで歩いていた東京の街を眺めながら、美味しい食事と楽しい会話でさらに健康増進！





厚生事業
推進委員会
主催

異業種交流会 in お台場BBQ

令和8年3月14日(土)

デックス東京ビーチシーサイドモール・屋上

きれいに晴れました!



カンパニー!



ジュー
ジュー



サイコーの眺め!



3月14日(土)に厚生事業推進委員会企画の異業種交流会として、お台場BBQを開催致しました。本会の企画としては初めての試みでしたが、33名の方に参加して頂き、デックス東京ビーチシーサイドモールの屋上でお台場の海を見ながら焼き物が食べられました。当日は天候にも恵まれ、暖かい陽気の中、快適な時間を過ごすことができました。会場はBBQセットも食材も用意しており、手ぶらで気軽に楽しめるようになっています。

北区からですとお台場は少し遠く感じるかもしれませんが、帰りにお台場観光ができるという事もありこの場所を選定致しました。交流会ですので、参加者の方々からPRをしてもらい会員の方々に情報共有が出来るような発表の場を設けました。屋外でのイベントは気軽に席の移動が出来るのが良い所です。来年もまた違う形で試行錯誤をしながら企画を考えて参ります。次の機会にご期待下さい。

厚生事業推進委員会 副委員長 榎本 喜政

知っていますか？

消費税の**軽減税率**の対象となる

令和8年6月～

給食の金額基準が変わります！



特定の施設において行う**一定の金額**以下の飲食料品の提供については、軽減税率の適用対象となります

■ **金額基準** ← ここが変わります

同一の日に同一の者に対して行う飲食料品の提供の**対価の額(税抜)**の上限が**以下のとおり変更**となります

令和元年10月

令和6年6月

令和7年4月

令和8年6月1日

一食 **640円**

以下

一日累計1,920円

まで

一食 **670円**

以下

一日累計2,010円

まで

一食 **690円**

以下

一日累計2,070円

まで

一食 **730円**

以下

一日累計2,190円

まで

■ **対象となる施設** ← ここは変わりません

- ① 有料老人ホームにおいて、当該有料老人ホームの設置者又は運営者が、当該有料老人ホームの一定の入居者*1に対して行う飲食料品の提供
- ② サービス付き高齢者向け住宅において、当該サービス付き高齢者向け住宅の設置者又は運営者が、当該サービス付き高齢者向け住宅の入居者に対して行う飲食料品の提供
- ③ 義務教育諸学校の施設において、当該義務教育諸学校の設置者が、その児童又は生徒の全て*2に対して学校給食として行う飲食料品の提供
- ④ 夜間課程を置く高等学校の施設において、当該高等学校の設置者が、当該夜間過程において、生徒の全て*2に対して夜間学校給食として行う飲食料品の提供
- ⑤ 特別支援学校の幼稚部又は高等部の施設において、当該特別支援学校の設置者が、幼児又は生徒の全て*2に対して学校給食として行う飲食料品の提供
- ⑥ 幼稚園の施設において、当該幼稚園の設置者が、教育を受ける幼児の全て*2に対して学校給食に準じて行う飲食料品の提供
- ⑦ 特別支援学校に設置される寄宿舎において、当該寄宿舎の設置者が、寄宿する幼児、児童又は生徒に対して行う飲食料品の提供

*1 60歳以上の者、要介護認定・要支援認定を受けている60歳未満の者又はそれらの者の配偶者に限られます

*2 アレルギーなどの個別事情により全ての幼児、児童又は生徒に対して提供することができなかったとしても軽減税率の適用対象となります

— 北都税事務所からのお知らせ —

来所せずにお手続きができます！

東京都主税局では、納税者の皆様が都税事務所等に来所することなく、郵送やインターネット等でお手続きできる仕組みを設けております。郵送や電子による申告、申請・届出、キャッシュレスによる納付方法等をぜひご利用ください。

◆ご自宅等からお手続きが可能です！ぜひご利用ください！◆

申告

- ✓ 電子申告
 - ・ eLTAX
 - ・ LoGo フォーム
- ✓ 郵送（所管事務所 宛）

申請・届出

- ✓ 電子申請・届出
 - ・ eLTAX
 - ・ LoGo フォーム
- ✓ 郵送（所管事務所 宛）
（一部の手續を除く。）

納付

- ✓ スマートフォン決済アプリ
- ✓ ペイジー
（インターネットバンキング・
モバイルバンキング・ATM）
- ✓ クレジットカード納付
- ✓ eLTAX 電子納税
- ✓ 口座振替

証明書等の取得

- ✓ 郵送（キャッシュレス決済）
- ✓ 郵送（定額小為替）
- ✓ 電子申請

詳細は東京都主税局ホームページをご覧ください。



※各種サービスのご利用条件・方法等の詳細は、

東京都主税局ホームページをご覧ください。



主税局 HP

ハローワーク王子からのお知らせ

～北区内の企業のみなさま～

人材募集のご用命はハローワーク王子をご利用ください。

カスタマイズ可能なイベント

合同面接会や個別面接会、企業で行う見学面接会など内容はさまざま。企業のニーズに応じたイベントをご案内します。

求人コンサルティング

求人票作成にあたっては「求職者目線が大切」です。専門の相談員が求人票作成のアドバイスを行います。



北とびあ面接会風景



イベント周知の掲示

問い合わせ先
ハローワーク王子 企画調整部門
03-6858-8111



世代を超えて楽しめる
エンターテインメントを
ご披露いただきました。

王子ブロック講演会 『おしゃれ紳士』の『壮大な茶番劇』

令和8年2月12日(木)
インディペンデントシアター Oji
王子ブロック長 西尾 一政

「オシャレ紳士のバレンタイン・メイズ」をインディペンデントシアターOjiにて開催しました。【オシャレ紳士】より井内勇希様、菊池浩輔様、木村和広様、伊東祐輔様そしてキクチュウタ様、阿部公平様、【ありがとう】より細野哲平様以上7名によるお芝居、ダンス、コントがテンポ良く繰り広げられました。上半身はだかにハットという独特なスタイルとシュールなダンスに、いきなり異世界へ飛び込んだ様な感覚になりました。使用された曲も懐かしい曲から最新曲まで年代を問わず楽しめる様に構成されており自然と体もリズムを刻み、笑顔になる、そんな空間でした。最後に大貫副会長より御礼の言葉と、大同生命の推進委員の方々より花束を贈呈して、閉会となりました。

個人ではなかなか出来ない体験をさせて頂き、有意義な時間を過ごさせて頂きました。出演者をはじめ、講演会開催に携わって頂きました方々にお礼を申し上げます、ありがとうございます。

赤羽ブロック講演会 あなたの街の アーティスト演奏会

令和8年2月24日(火)
赤羽文化センター
赤羽ブロック長 石和 信人



石和赤羽ブロック長



第10地区
酒井地区長

今年は赤羽文化センターで「あなたの街のアーティスト演奏会」を開催しました。最初は女性4名によるサクスカルテットで、クラシックから映画音楽まで幅広いジャンルを演奏し、エレガントな室内楽を楽しみました。2組目は、男性5名による金管五重奏の演奏と軽妙なトークを散りばめた楽しい演奏会となりました。演奏内容は、懐かしい映画音楽やサザンオールスターズなどで観客も手拍子を送りながら満足されていました。



男性5名による
金管五重奏

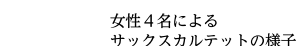

女性4名による
サクスカルテットの様子

滝野川ブロック講演会 はたけんと 馬鹿っぱなしと演芸の会

令和8年3月28日(土)
昭和田区民センター

滝野川ブロック 榎本 喜政



山田北区長のご挨拶



はたけんじさん

三遊亭 好太郎さん

一風千風のおふたり

滝野川ブロックでは、3月28日(土) 19:00~ ものまね昭和歌謡と漫才、落語を昭和田区民センターで行いました。定員80名のところ83名のお申し込みを頂きました。当日は、軽食とお土産付きのイベント内容となっており、ご参加して頂いた方にも楽しんでいただける設営になりました。1部は、元祖モノマネ御三家の一人はたけんじさんをお招きしてお話とエンターテインメントを楽しみました。休憩を挟んでの2部からは一風千風さんの漫才ショーとなりました。3部は三遊亭 好太郎さんの落語が始まりました。昭和歌謡では、会場全体を巻き込んだ手拍子などで一体感のあるショーとなりました。

一風千風さんの漫才は、今風のボケとツッコミで会場の方々も巻き込んでのステージでこちらも会場から笑いが絶えない演出となっていました。最後の三遊亭 好太郎さんの舞台は安定した落語を披露して頂き好評を得ておりました。今回のイベントに関しまして、地元の業者さんでもあります「いろは亭」様に多大なるご協力を頂きました事を感謝申し上げます。

王子法人会では、赤羽ブロック・王子ブロック・滝野川ブロックと大きく分けて3つのブロックが毎年それぞれの地域で知恵を出し合って会員、一般の方を問わずこういった楽しめる企画を考えております。これからも、広報誌を読んで頂くと事業の案内チラシが入っておりますので、是非とも毎号手に取って見て頂ければ幸いです。これからも、王子法人会の活動にご注目して頂き参加して頂ければと思います。



地区便り

それぞれの地区の出来事をお届けします

第15地区 (浮間) 異業種交流会 令和8年3月6日 (金)



3月6日(金)に第15地区会員の交流を図るために異業種交流会を実施致しました。

18社22名の方が参加され、自社のPRを行うとともに懇親を深められる会になりました。

特に、初参加の2社の方々が必要な出会いに喜んでおられたのが印象的でした。



第18地区 (滝野川6-7丁目) 日帰りバス旅行 令和8年3月15日 (日)



3月15日小田原へ。まず[道の駅足柄]に立ち寄り、[鈴廣]での「揚げ蒲鉾」体験、簡単で中々に楽しみました。食事は前にも行った[サカナ・キュージーヌ・リョウ]、名物の海老しんじょはやはり美味しかった。小田原駅に新しく出来た[ミナカ小田原]を見て廻り、[山安の干物]と[木曾屋本舗で塩辛]と、なにか買い物旅のような気がしないでも。



第3・4地区合同 (第3地区:豊島1-4丁目・第4地区:豊島5-8丁目) 日帰りバス旅行 令和8年2月15日 (日)



あ〜大渋滞

朝8時、ヤサカ観光バスの構内出発、海ほたるへと到着、シールド工法の巨大な歯を見て、満足感に浸った。

「きよっばち」は、大型バス専用の浜焼き施設で、手際よく新鮮な食材を捌いていた。参加者は自分なりの食材を楽しんでもらい、浜焼きを満喫。その後、「道の駅とみうら 枇杷倶楽部」で買い物、いちご狩り温室へ移動し、7種類のイチゴ食べ放題、ワンパックの苺のお土産をバスに積んだ。「色々いちご狩り行ったけど、この苺が一番美味しかった。」の一言で安堵した。

帰りのバスでは恒例のビンゴ大会を玉嶋幹事が盛大に取り仕切り、無事終わった途端、渋滞にはまった。運転手の機転で、高速を一時降り、乗り直す時に、トイレ休憩をとってもらい感謝。渋滞はまだ1.6km残っていたが、後はスムーズに帰宅できた。



第20地区 (上中里1丁目・中里) ほろ酔いマジックショーの夕べ 令和8年3月18日 (水) 場所:駒込ひふみ亭



参加者は32名とプロのマジシャン2名の34名。

こんな真近でプロのマジックを見るのは初めてという人が多く、皆さん大満足。さらに簡単なマジックを皆で練習。

すぐにうまくできる人や、一度ではうまくゆかず隣の人に教えてもらってできるようになった人など様々でしたが参加者はとても楽しい時間を過ごすことができました。定期開催を希望される方もたくさんいらっしゃいました。



2026年 新年度の改正

新年度を迎えて、様々な制度の改正が行われています。ここでは税制と自転車に関する道路交通法の改正について取り上げます。

ご注意ください!



税制改正

所得税の「年収の壁」引き上げ

所得税課税が始まる「年収の壁」は、160万円から178万円に引き上げられました。また、年収に合わせて段階的に減額されている基礎控除は、年収665万円まで最大の控除を受けられるようになります。665万円を超える人も、物価に連動した分だけ控除額が引き上げられます。

■ 引用元

読売新聞 4月から大きく変わる暮らしの税制…所得税の「年収の壁」引き上げ、加熱式たばこの税率アップ
<https://www.yomiuri.co.jp/economy/20260331-GYT1T00388/>

さらに詳しく
知りたい方は
こちら!



防衛増税の開始

2026年(令和8年)4月1日から、防衛力強化の財源とするため、法人税とたばこ税が増額されました。法人税は税額から500万円を差し引いた金額に4%を上乗せし、利益が小さい中小企業などは対象外となります。たばこ税は加熱式たばこの税率を4月と10月の2回に分けて引き上げます。

なお、2027年1月からは所得税も1%増額されますが、復興特別所得税の税率を下げるため、負担額は変わらない見込みです。

■ 引用元

共同通信 防衛増税、4月1日開始 法人、たばこ先行
<https://news.jp/i/1411250597320147537?c=39550187727945729>

■ 参考

国税庁 防衛特別法人税が創設されました
https://www.nta.go.jp/publication/pamph/pdf/0025004-109_1.pdf

さらに詳しく
知りたい方は
こちら!



自転車の交通反則通告制度(青切符)の導入

2026年(令和8年)4月1日から、信号無視などの警察官が実際に見て明らかに違反行為を行ったと判断できるものに対する交通反則告知書(いわゆる青切符)が導入されました。対象は16歳以上です。警視庁の資料によると、青切符導入後も、

- ・自転車の交通違反に対しては基本的に「指導警告」を実施
- ・交通事故の原因となるような、「悪質・危険な違反」は検挙の対象

という交通違反の指導取締りについての基本的な考え方は変わらず、検挙後の手続きが変わります。(資料 P4「自転車の交通違反の指導取締り」)

特に皆さんが気になっていると思われる自転車の歩道通行については、

● 取締りの基本的な考え方

自転車の運転者による反則行為のうち、交通事故につながる危険な運転行為をした場合や、警察官の警告に従わずに違反行為を継続した場合といった、悪質・危険な行為が自転車の交通違反の取締り対象となります。

一方で、単に歩道を通行しているといった違反については、これまでと同様に、通常「指導警告」が行われます。青切符の導入後も、基本的に取締りの対象となることはありません。例えば、スピードを出して歩道を通行して歩行者を驚かせ立ち止まらせた場合や、警察官の警告に従わずに歩道通行を継続した場合には、取締りを受ける場合があります。とのことです。(資料 P6)

■ 参考

道路交通法の改正について(青切符についても含む)
https://www.keishicho.metro.tokyo.lg.jp/kotsu/jikoboshi/bicycle/cycle_kaisei.html

■ 資料

警視庁交通局 自転車を安全・安心に利用するために 一自転車への交通反則通告制度(青切符)の導入ー【自転車ルールブック】
https://www.keishicho.metro.tokyo.lg.jp/kotsu/jikoboshi/bicycle/cycle_kaisei.files/rule.pdf

さらに詳しく
知りたい方は
こちら!



さらに詳しく
知りたい方は
こちら!



新人さんいらっしゃい!

ようこそ
王子法人会へ

最近入会された皆さんをご紹介!
いろいろな場所でご一緒することもあると思います。
よろしくお願いします!



Roots Cafe

入会日: 2025年(令和7年)11月8日
地区: 第23地区
(堀船・栄町・上中里2-3丁目・昭和町)
代表者名: 三好 涼大
事業: 飲食業 ダイニングバー



ダイニングバーRootsです。(店名をルーツカフェからRootsに変更しました。)

昨年の4月から私、三好が Rootsの新しい代表として立たせていただいております。

当店は地域に密着したアットホームなカジュアルダイニングバーを目指して営業をさせていただいています。交流を深めるために、季節ごとのイベントや、お客様を含めた呑み会などを近隣の御飲食店様や、北区内を中心に年に4回ほど開催しております。ドリンクメニューはウイスキーを中心とした、多種多様なお酒を揃えていますので、是非皆様のご来店心よりお待ちしております。



Instagram ID
bar_roots62



X (旧Twitter) ID
roots_cafe62

地域密着のダイニングバーとのことで、地元にご来店が増えるのは嬉しいです。交流イベントも楽しみです。よろしくお願いします! (法人会より)

株式会社 Will B

屋号: 米粉の焼菓子専門店 小天(おあま)
入会日: 2025年(令和7年)9月2日
地区: 第23地区
(堀船・栄町・上中里2-3丁目・昭和町)
代表者名: 高田 智昭
事業: 米粉100%の焼菓子製造・販売、
アントレプレナーシップ教育事業



Web サイト

北区を拠点に、心と体に優しい「米粉100%の焼菓子専門店 小天(おあま)」を運営しております。

当店では、厳選した国産米粉を使用し、小麦粉を使わないヘルシーで味わい深いお菓子を一つひとつ丁寧に焼き上げています。「毎日食べても安心で、食べた人が笑顔になれる」そんなお菓子をお届けしています。

また、お菓子作りを通じて培った「ゼロから価値を生み

出す力」を次世代に伝えるべく、「アントレプレナーシップ教育」にも注力しております。地域の学校と連携し、生徒たちが自ら企画した商品を実際に販売する PBL(課題解決型学習)の伴走支援を行っています。

北区の活気ある法人会の皆様とご一緒できることを大変嬉しく思っております。お菓子のこと、そしてこれからの教育のこと、ぜひ皆様とたくさんお話しさせていただきますと幸いです。どうぞよろしくお願いいたします!

お米の新しい需要として米粉のお菓子は期待できますね。教育への想いも伝わってきました。よろしくお願いします! (法人会より)



王子法人会に対する皆様からの質問にお答えします。

王子法人会へのご質問は右記のQRコードから受け付けています。



G

北区で個人事業主として事業をしています。法人会に興味があり、知り合いからも時々紹介してもらっていますが、法人でないと入会できないですね。

A

王子法人会の会員区分には「正会員」と「特別会員」の2種類があり、王子法人会の事業に賛助していただける個人の方は「特別会員」として入会できます。ただし、総会における議決権は正会員のみに

持つこととなります。通常の活動には区別なくご参加いただけますので、入会をご希望でしたらぜひ事務局までご連絡ください。

正会員

王子税務署管内に所在する法人（管内に事業所を有する法人を含む）で、王子法人会の目的及び、事業に賛同して入会した者

王子法人会事務局

TEL / 03-5390-1112

MAIL/ info@oji-hojinkai.or.jp

特別会員

王子法人会の事業を賛助するために入会した者

こちらのQRコードから簡単にメールが送れます



法人会の毎年恒例行事

王子法人会は4月1日から翌年3月31日までを会計年度として、様々な事業を行っています。ここでは毎年恒例となっている主要な行事を紹介します。

4月 全国女性フォーラム

全国に440ある各法人会（単位会）の女性部会員が一堂に集い、情報共有・交流する大会です。会場は毎年持ち回りで、最近では静岡・愛媛・広島・北海道で、今年は埼玉で開催されました。

6月 通常総会

法人会の決算、事業計画などの重要議案を審議する最高意思決定機関で、正会員の過半数の出席（委任状の提出を含む）で成立します。2年ごとの役員改選年には、役員改選も議案となり、ここでの承認を経て、新体制が正式に発足します。

10月 区民まつり出展

毎年10月に開催される北区ふるさと区民まつりの王子会場にて、他の税務団体と合同で出展しています。



11月 税を考える週間「特別講演会」

毎年11月11日～17日に定められている「税を考える週間」に合わせて、講師を招いた講演会を開催しています。会員だけでなく一般の方も毎年多く参加しています。過去にはハロルド・ジョージ・メイ氏（実業家）、久良知美帆氏（フェンシングフレール競技、城北信用金庫アスリート職員）、杉本昌隆氏（プロ棋士、藤井聡太氏の師匠）、古市憲寿氏（社会学者、作家）といった方々にご登壇いただきました。

11月 全国青年の集い

女性部会と同様、全国440の各単位会の青年部会員が一堂に集い、情報共有・交流する大会で、最近では沖縄・山形・福井・山梨で開催され、今年は島根が会場となります。



1月 新春講演会・新年賀詞交歓会

今年はサッカー元日本代表で地元北区の成立学園高校出身の天津祐樹氏（サッカー元日本代表、成立学園高校出身）をお招きしました。新年賀詞交歓会にも参加していただき、参加者と気さくに交流してくれました。



第 15 回通常総会のご案内

日時 / 2026年6月19日(金) 16:00

場所 / 北とぴあ 13F 飛鳥ホール 北区王子 1-11-1

詳細は5月に郵送予定の議案書をご確認ください。
また、出欠に関わらず、別途お送りする委任状の提出をよろしくお願いいたします。
地区総会・研修会も順次開催されますので、ご参加ください。

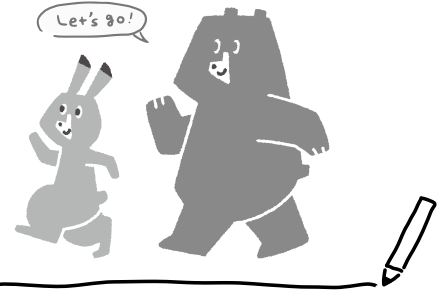

5月

- | | |
|-------------------------------|-------------------------|
| 1日(金) 第1回執行役員会 | 20日(水) 第19地区 地区総会・研修会 |
| 7日(木) 監査会 | 20日(水) 第8地区 役員会 |
| 8日(金) 広報委員会 | 21日(木) (東)総務委員会 |
| 8日(金) 第10地区 地区総会・研修会 | 21日(木) 第22地区 地区総会 |
| 8日(金) 第18地区 地区総会・研修会 | 22日(金) 源泉部会 5月研修会 |
| 12日(火) (東)女連協定時連絡協議会 | 22日(金) 源泉部会第15回定時総会・懇談会 |
| 12日(火) 決算理事会 | 26日(火) 決算法人説明会 |
| 13日(水) (東)青連協定時連絡協議会 | 26日(火) 第2回総務委員会 |
| 13日(水) 第11・12・13・14地区総会・合同研修会 | 26日(火) 第4地区 地区総会・研修会 |
| 14日(木) 源泉部会 会計監査会 | 27日(水) 正副会長会議 |
| 14日(木) 源泉部会 役員会 | 27日(水) (東)理事会・〈特退共〉理事会 |
| 14日(木) 第6地区 地区総会・研修会 | 27日(水) 青年部会 第15回定時総会 |
| 15日(金) 第23地区 地区総会・研修会 | 28日(木) 新設法人説明会 |
| 19日(火) 第3地区 地区総会・研修会 | 28日(木) 第8地区 地区総会・研修会 |
| 19日(火) 第20地区 地区総会・研修会 | 29日(金) 女性部会 第15回定時総会 |

6月

- 1日(木) (東)青連協第5ブロック 総会
- 9日(木) 第2回執行役員会
- 17日(水) 広報委員会
- 19日(水) 第15回通常総会
- 23日(水) 決算法人説明会
- 24日(水) (東)第14回通常総会
- 29日(水) 第3回総務委員会



その他の予定や詳細は王子法人会の Web サイトでもご覧いただけます。
<https://www.oji-hojinkai.or.jp/>

編集後記

フランスの輸入書籍店を始めて5年目になります。オープン当初の1ユーロ120円台は、もはや懐かしい思い出です。180円台の今、本の値札を貼るたびに「高っ！」と心の中で叫びつつ、自分の中の「1ユーロ感覚」をなかなか更新できずにいます。

支払いが3か月後ということもあり、入荷のたびに AIに「ユーロは上がりますか？」と尋ねるのが小さな習慣になりました。少し前までは上昇傾向と言われていたのに、中東情勢が動くくと「ユーロは下がりそうですが、同時に円安も進むかもしれません」と、なんとも判断の難しい返答に。円頭張れ！

さらにガソリン代の高騰で航空輸送料金まで上がるとなれば、世界のニュースがそのまま本棚に届いてしまうようです。それでも、本を手にする瞬間のワクワクは変わりません。これからも紙の本の魅力、明るい気持ちとともにお届けしていきます。

広報委員 デビエフ紫代

読者投稿大歓迎

テーマは自由です。
採用された方にはもちろんクオカードを贈呈！

スマホできつね通信

右側の QR コードよりアクセスしてお読みいただけます。
Android の方は pdf 読み取り用アプリのダウンロードしてください。



アンケートにご協力をお願いします。

北区を 食べる

第126回

Dining&Bar

るい
Rui

朝一番に豊洲で仕入れる
鮮魚を妥協なく調理

魚屋さんの四代目が作る鮮度抜群の料理を堪能。

赤羽駅東口の赤羽スズラン通りに店を構えるDining&Bar Rui。店長の小澤 雄一郎さんにお話を伺いました。

とにかく美味しいものを出すことを使命としている、とおっしゃっていたのが印象的でした。実際、この日いただいた料理はどれも新鮮で美味しいものばかりでした。

地元で100年以上営んでいる魚屋さんの4代目にあたる小澤さん。お父様のこだわりを引き継ぎ、刺身は天然、毎朝早くに豊洲で仕入れます。店主として喜びを感じるのは、お客さんが「美味しかった、また来るよ」と言ってくれたときだと教えてくれました。

提供するものは妥協できないという高いプロ意識とお客さまとの毎日の時間を大切にしたいという想いがひしひしと伝わってきました。



▲群馬県産厚切りトンカツ
鮮魚以外にとんかつも
人気！定食にもできます



▲大根の煮出し
あたたかくて優しい
ほっとする味です。



▲真アジフライ
新鮮なアジを熟々で！
外はサクサク中は
ふんわり！



▲奥久慈
だし巻き卵
手作りの味わいが
口いっぱいに広がる
人気メニュー



▲鯖ホッケ
現物を見たら誰もが驚く、
超ビッグサイズ！定食でも
このサイズのものをご提供！



お刺身盛り合わせ
このお店に行ったら、とにかくお刺身は必食！
鮮度も旨みも抜群です



取り扱うお酒の種類も多样！
ぜひ色々飲み比べてみては？

Dining&Bar Rui



Instagram



ホットペッパー

〒115-0045
北区赤羽2丁目13-2
金剛ビル2F

☎03-3903-1139

11:30~14:00 L.O. 13:30
17:30~22:00 L.O. 21:30
定休日：火、水曜日



▲真剣に刺身を盛り付ける
店主の小澤さん

▶入店は1階のラーメン店の
左側の階段から

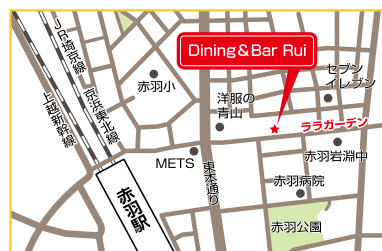

赤羽駅から徒歩7分

法人インターネットバンキング



法人インターネットバンキングとは？
窓口に来店しなくても残高照会やお振込、給与振込、口座振替がご利用いただける、個人事業主・法人のお客さま向けサービスです。

- 窓口への来店不要
- いつでも手軽に
- 安心のセキュリティ

詳しくは窓口または営業担当者まで、お問い合わせください。

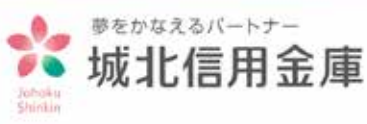

北区民混声合唱団 第35回 定期演奏会

響きあう詩「ハイネと賢治」

★ 第一部 作詩：ハイネ・ハイネ ★

歌の翼に～混声合唱とピアノのための「ドイツ歌めぐり」より
作曲：フリックス・メンデルスゾーン 編曲：名田綾子 訳詞：久野静夫

ローレライ
作曲：フリードリヒ・ゲルハマー 編曲：市原俊明 訳詞：近藤朔風

混声合唱とピアノのための組曲「詩人の恋」
作曲：ロベルト・シューマン 編曲：千原英喜

★ 第二部 作詩：宮沢賢治 ★

宮沢賢治の詩によるソング・アルバム
「岩手軽便鉄道の一月」より
ポラーノの広場のうた / 祈り
作曲：林光

混声合唱とピアノのための組曲
「わたくしという現象は」

I. わたくしという現象は(春と修羅・序)
II. 新しい風のように、爽やかな星雲のように
III. エピローグ：なつかしき地球はいずこ
作曲：千原英喜

指揮/名島晋太
ピアノ/御邊里佳子
合唱/北区民混声合唱団

2026 6.28日
14:00開演(13:20開場)
北とびあ さくらホール
JR京浜東北線・東京外口南北線王子駅 徒歩2分

ドイツ・ロマン派の流れをくむハイネ・ハイネと、そのハイネを愛読していたともいう宮沢賢治。“ことば”で表現された二人の精神がどのような“うた”になっていったのかを、クラシックの名曲から日本の現代作品までの多彩なプログラムでお届けします。

全席自由一般 1,000円 北区民 900円

■ほくとびあチケットオンライン **発売中!**
<https://p-ticket.jp/kitabunka>

■北とびあ1階チケット売場
(窓口のみ/10:00~20:00)
※臨時休館日10:00~18:00、全館休館日は休業

※北区民割引での購入はお一人様4枚まで、販売はほくとびあチケットオンライン(要事前登録)・北とびあ1階チケット売場のみ、売場では東京都北区在住を確認できるもの(免許証、マイナンバーカードなど)をご提示ください。
※未就学児の入場はお断りしております。
※車椅子で鑑賞される方はチケットを購入のうえ問合せ先へ事前にご連絡ください。

主催・問合せ
(公財) 北区文化振興財団 03-5390-1221 (平日 9:00~17:00)

プレゼント

ご招待：5組 10名

ご希望の方は、はがき又は FAX・メールにて希望のプレゼント名、住所、氏名、年齢、会社名、ご意見ご感想を記入してお申し込みください。発送をもって発表にかわさせていただきます。

お申し込み先
FAX: 03-5390-1115
e-mail: info@ojj-hojinkai.or.jp
〒114-0002 北区王子 1-11-1
北とびあ 12F
公益社団法人王子法人会

ご記入事項

ープレゼント名ー

- 住所
- 氏名
- 年齢
- 会社名
- KITAきつね通信に関するご意見、ご感想